



Aan de gebruikers van het Justitiepaleis te
Brussel

Betreft : gewijzigde toegang tot het Justitiepaleis Brussel
O. ref. : JP /2017/S 566 /205(57)17(7)
Bijlag(en) : 2

Brussel, 24 maart 2017

Mevrouw, Mijnheer,

Ingevolge de renovatie- en inrichtingswerken aan de ingang van het Justitiepaleis, deel ik u mee dat vanaf **maandag 3 april 2017** de toegang van het Justitiepaleis via het Poelaertplein, wordt gewijzigd. De hoofdingang wordt gesloten en de toegang en uitgang zal worden genomen via het peristyle ter hoogte van de 'oude post', ter verduidelijking vindt u een bijgevoegd plan.

De richtlijnen van 21 september 2015 (als bijlage), zijn nog steeds van kracht en worden als volgt gepreciseerd:

De magistraten en de in het Justitiepaleis tewerkgestelde **personeelsleden niet-magistraat** zijn verplicht om bij het betreden van het Justitiepaleis, steeds de legitimatiekaart samen met de identiteitskaart te tonen. De restaurantkaart volstaat niet.

De advocaten moeten in de regel door de metaaldetector. Evenwel zal een vrijstelling voor deze controle worden gegeven aan de diegenen die een door de stafhouder afgeleverde unieke en uniforme legitimatiekaart voorleggen.

De tolken moeten verplicht door de metaaldetector. Evenwel zal een vrijstelling voor deze controle worden gegeven wanneer de identiteitskaart samen met de vordering van het OM waarbij de tolk werd opgeroepen zich aan te bieden, wordt voorgelegd. Deze vordering dient te vermelden: volledige identiteit van de tolk, datum, plaats (lokaal, zaal,...) en uur van verschijnen, referte PK of PG, naam en handtekening van de parket magistraat (PK of PG).

Alle andere bezoekers en personeelsleden of advocaten die niet beschikken over de vereiste en geldige legitimatie zijn verplicht de veiligheidscontrole te ondergaan via de scanstraat.

Ik vraag u dit bericht te willen verspreiden aan al uw medewerkers en dank hen voor hun begrip.

Met hoogachting,

Jean de Codt
eerste voorzitter.

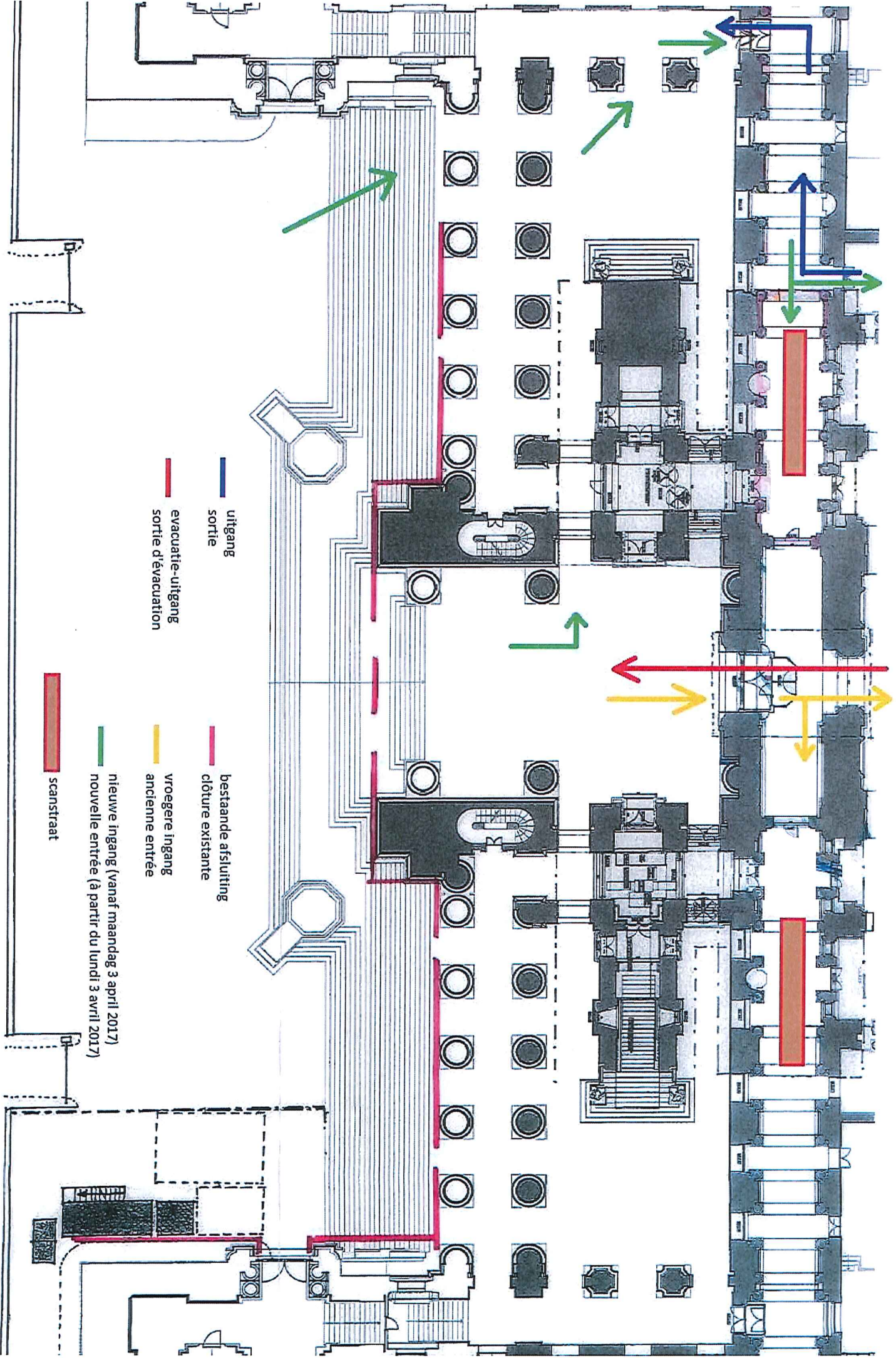

— uitgang
 sortie
— evacuatie-uitgang
 sortie d'évacuation

— bestaande afsluiting
 clôture existante
— vroegere ingang
 ancienne entrée

— nieuwe ingang (vanaf maandag 3 april 2017)
 nouvelle entrée (à partir du lundi 3 avril 2017)

— scanstraat

RICHTLIJNEN VANAF 21 SEPTEMBER 2015

1. **Het Justitiepaleis wordt, in de regel, uitsluitend betreden via de hoofdingang aan het Poelaertplein. De ingang aan de Wolstraat is vergrendeld, behalve in de gevallen voorzien in punt 8 en punt 10.**
2. De deur die zich dicht bij de kleedkamer van de advocaten bevindt wordt geblokkeerd.
3. Elke ochtend, vanaf 7.00 u, voert de politie een *sweeping* uit van het Paleis. **Er is toegang vanaf 07.45 u.**
4. Twee toegangsrijen worden voorzien aan de hoofdingang, zodat filevorming vermeden kan worden. Personen die niet in het Paleis werken moeten door de metaaldetector. Dit kan vermeden worden voor de mensen die in het Paleis werken op voorwaarde dat zij volgend document kunnen voorleggen : a) wat de magistraten betreft : de legitimatiekaart die verstrekt wordt door de FOD en b) wat betreft het personeel dat niet magistraat is : de identiteitskaart én een badge of document dat de uitgeoefende functie bewijst. De restaurantkaart volstaat niet.
5. Bij de FOD Justitie kan voor de niet-magistraten een uniforme badge worden aangevraagd. Deze zal de talrijke exemplaren die in omloop zijn vervangen. De personeelsverantwoordelijken kunnen zich richten tot de dienst infrastructuur (Filip Heyndrickx) die dit document zal verstrekken.
6. De advocaten moeten verplicht door de metaaldetector. Evenwel zal een vrijstelling voor deze controle worden gegeven, van zodra de leden van de Balie beschikken over een door de stafhouder afgeleverde unieke en uniforme legitimatiekaart.
7. De Wolstraat is een hoofdnooduitgang ingeval van evacuatie. De Dienst Toezicht en Beheer zorgt ervoor de deuren onmiddellijk te openen ingeval van alarm.
8. **A.** Mevrouw Willeborts zal toegang tot het Paleis via de Wolstraat blijven verlenen aan het keuken- en onderhoudspersoneel tussen 05.30 u. en 06.45 u., alsook aan de postbeambten om 09.00u. De uitgaande post wordt tegen **15.45 u.** in het binnenportaal van de ingang aan de Wolstraat verzameld en er neergelegd. De postbeambte zal zich **om 16.00 u.** aan deze ingang aanbieden. Een medewerker van de dienst Toezicht en beheer zal hem de toegang verlenen.
B. De leden van de Rechterlijke Orde en de personeelsleden die in het Paleis werken of er zich moeten begeven om er hun functie uit te oefenen kunnen **het Paleis betreden via de ingang Wolstraat tussen 07.00 u. en 07.45 u.,** waarbij zij hun legitimatiekaart (de badge waarvan

sprake in punt 5) en hun identiteitskaart tonen aan de medewerker van de Dienst Toezicht en Beheer. Iedereen wordt verzocht geen misbruik te maken van deze mogelijkheid door, via de ingang Wolstraat, personen te laten binnenkomen die niet op de dienst werken. **Vanaf 07.45 u. wordt het Paleis enkel betreden via de hoofdingang aan het Poelaertplein**, zoals uiteengezet in punt 1.

9. De gebruikers van het Paleis die het gebouw na 17.00 u. en vóór 20.00 u. verlaten, kunnen nog beroep doen op mevrouw Willeborts en mevrouw Seghers die de deuren aan de Wolstraat en het vroegere postkantoor zullen openen.
10. Wat de leveringen, dossiertransferts en neerlegging van overtuigingsstukken betreft, zal de Dienst Toezicht en Beheerinstaan voor het openen en sluiten van de ingang aan de Wolstraat. Het oproepnummer van deze dienst wordt op de deur vermeld: een agent zal zich ter plaatse begeven om de bezoeker te ontvangen en de dienst waar hij heen wenst te verwittigen.
11. Mindervaliden kunnen het paleis binnenkomen via de Wolstraat, volgens dezelfde procedure als bepaald in het vorige punt.
12. Personen met een *pacemaker* (hartstimulator) zijn vrijgesteld van de controle met de metaaldetector op vertoon van hun Pacemaker-ID en (in voorkomend geval) hun advocatenpas en identiteitskaart. Een onderzoek met een “handheld”-toestel is aanvaardbaar (maar niet aangeraden) mits in acht name van de veiligheidsrichtlijnen voor het gebruik van deze toestellen bij personen met dergelijk implantaat. Dit betekent dat de veiligheidsagent met het handtoestel uit de buurt van de hartstreek dient te blijven. De door deze personen meegedragen tassen, jassen, zakken,... worden uiteraard wel gescand.
13. **De tolken** moeten in beginsel verplicht door de metaaldetector. Evenwel zal een vrijstelling voor deze controle worden gegeven wanneer de identiteitskaart en de vordering van het OM waarbij de tolk werd opgeroepen zich aan te bieden, samen worden voorgelegd. Deze vordering dient te vermelden: volledige identiteit van de tolk, datum, plaats (lokaal, zaal,...) en uur van verschijnen, referte PK of PG, naam en handtekening van de parket magistraat (PK of PG).

Ik verzoek u deze informatie aan al uw medewerkers en personeelsleden mee te delen, met de vraag deze richtlijnen strikt te willen opvolgen. Tevens verzoek ik u mij te willen verwittigen van eventuele moeilijkheden die zich bij de toepassing van deze richtlijnen zouden voordoen.

De eerste voorzitter van het hof van Cassatie,
Ridder Jean de Codt.